



2cureX AB | 559128-0077

# Årsredovisning & Koncernredovisning

Räkenskapsåret 2017-10-04—2017-12-31 för moderbolaget

Räkenskapsåret 2017-01-01—2017-12-31 för koncernen

---

## Om 2cureX

Med "Bolaget" eller "2cureX" avses koncernen bestående av 2cureX AB med organisationsnummer 559128-0077 och dess helägda danska rörelsedrivande dotterbolag 2cureX A/S med CVR-nummer 29418888 samt 2cureX A/S:s tyska dotterbolag 2cureX GmbH med handelsregisternummer HRB 137736. Med 2cureX AB avses 2cureX AB med organisationsnummer 559128-0077. Med "First North" avses Nasdaq Stockholm First North.

### Affärsidé

2cureX affärsidé är att erbjuda kliniker möjlighet att på förhand undersöka vilka cancerläkemedel som har bäst respons på den respektive patients cancervävnad genom den egenutvecklade och patenterade metoden IndiTreat®.

### Affärsmodell

2cureX avser sälja IndiTreat® kommersiellt och ta en avgift per genomfört test. Bolaget har för avsikt att etablera siter i de länder Bolaget är verksamt och därigenom ha laboratorium på de marknader Bolaget agerar. Biopsier sänds till laboratoriet varpå 2cureX:s personal genomför ex-vivo-testet. Bolaget utvärderar även möjligheter till verksamhet tillsammans med lokala partners på potentiella marknader i framtiden.

### IndiTreat®

IndiTreat® är ett verktyg som hjälper läkare och andra sjukvårdsaktörer att fastställa optimala behandlingsmetoder på cancerpatienter genom en snabb, effektiv och heltäckande metod. Metoden utgår från en premis om att varje patient och cancervävnad är individuell, med en egen bakgrund och kontext som kan påverka utfall och utveckling. Utifrån denna premis använder sig IndiTreat® av en del av patientens cancervävnad som sedan prövas mot en rad olika etablerade läkemedel som tidigare använts för behandling av kolorektalcancer och andra cancerformer. Från ett litet vävnadsprov kan IndiTreat® skapa ett stort antal mikrotumörer i en 3D ex-vivo-miljö, en extern miljö tänkt att simulera och korrelera med vävnadens naturliga miljö, för att beprövas mot alla tänkbara behandlingar mot vävnaden. Behandlingar testas i såväl isolerade förhållanden som i kombination mellan ett stort antal behandlingar.

IndiTreat® är ett funktionellt test som kommer att visa huruvida de utvalda behandlingsmetoderna kommer att döda tumören eller inte. IndiTreat® är tilltänkt att göra för cancer vad antimikrobiell testning har gjort för infektionssjukdomar:

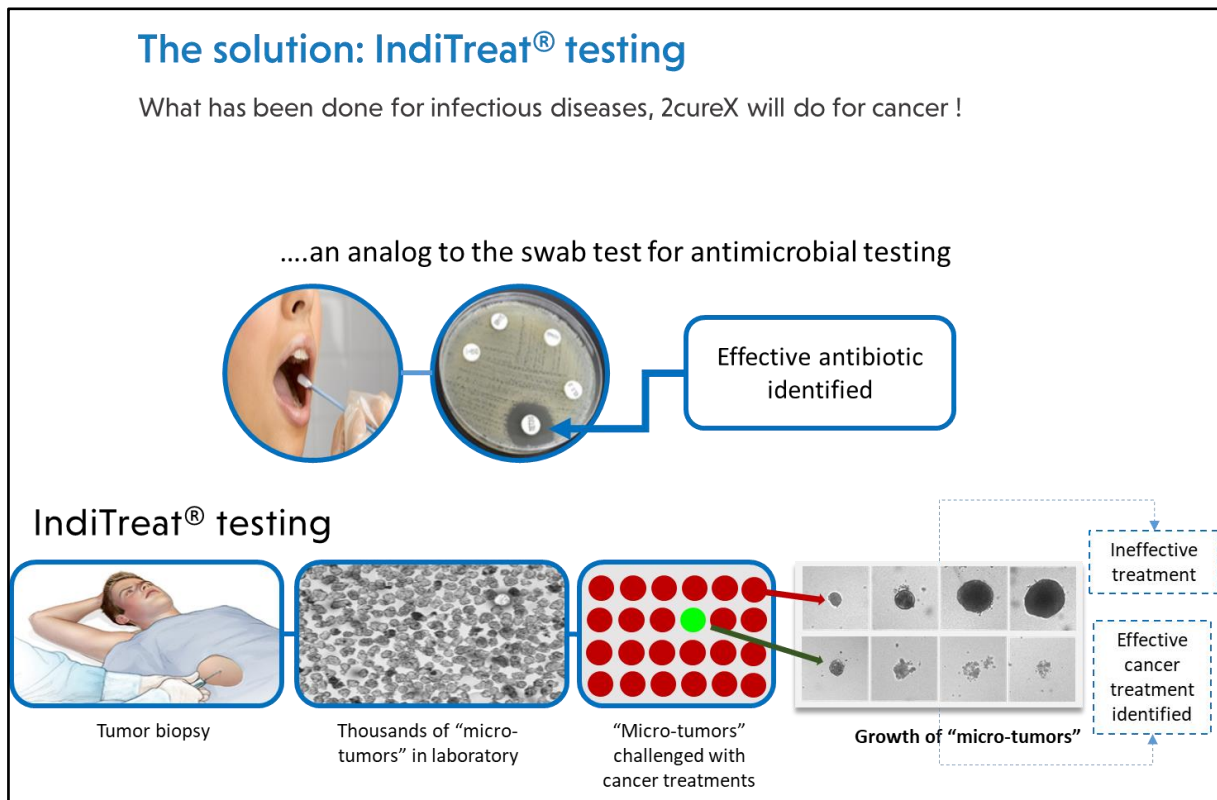

De antimikrobiella funktionella testerna introducerades under 1940-talet (efter upptäckten av penicillin) och är fortfarande den metod som används för att identifiera den mest effektiva antibiotikan. Testet har haft en omfattande effekt gällande att minska dödligheten av infektionssjukdomar. IndiTreat®-testet är på samma sätt ett funktionellt test som mäter sluteffekten för en specifik behandling.

**IndiTreat® - Pågående klinisk studie inom kolorektalcancer (CRC):**

2cureX genomför för närvarande en klinisk studie där IndiTreats® potential undersöks på kolorektalcancerpatienter. Patienterna som deltar i studien har steg IV kolorektalcancer med metastaser i levern. Patienterna har en mycket dålig prognos. Från metastaserna i levern (se figur nedan) tas ett litet vävnadsprov (med nålbiopsi) och mikrotumören odlas upp och testas mot ett stort urval av cancerläkemedel. Behandlingen som visar starkast effekt kommer att ges till patienten. Marknadslansering av IndiTreat® är planerad att ske under 2020.

De behandlingar som används i IndiTreat® kartläggs med hjälp av följande ordinalskala:

- Resistent;
- Låg känslighet;
- Känslig;
- Hög känslighet.

Hög känslighet innebär att behandlingen anses vara effektiv mot patientens cancertumör.

## Patients are being treated now in the CRC IndiTreat® trial

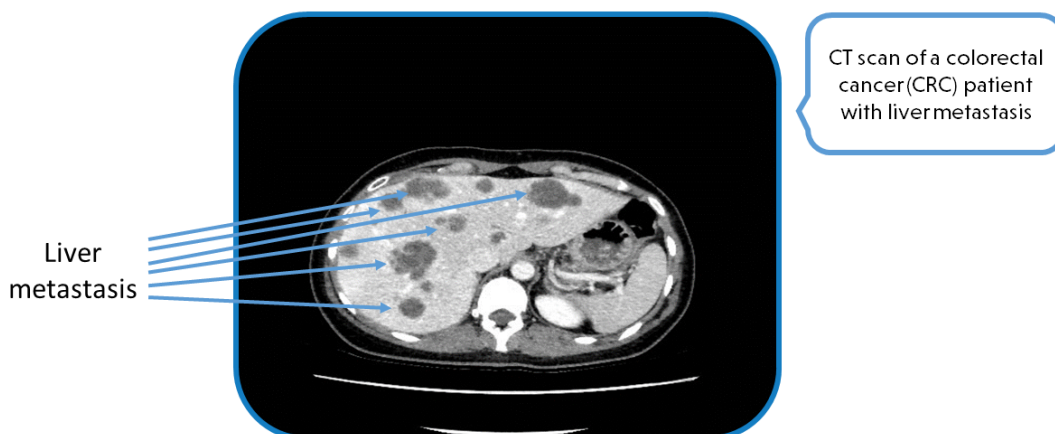
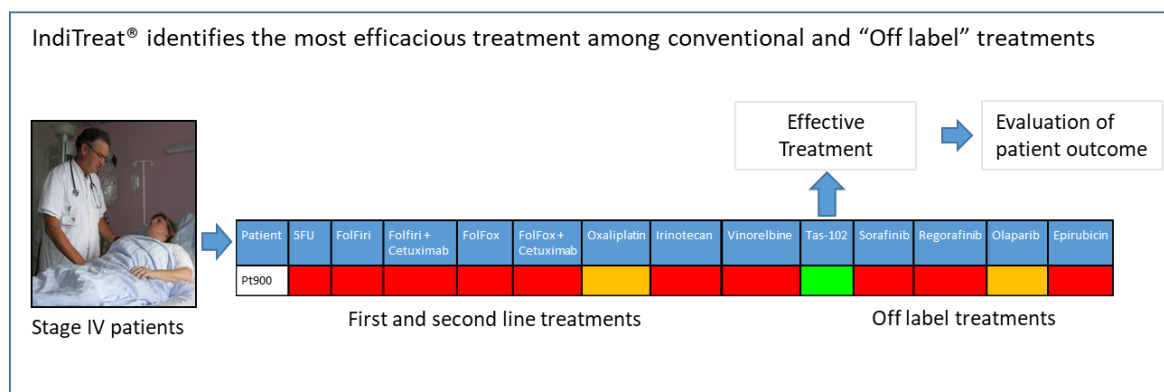

## Utvecklingsmålsättningar och finansiella målsättningar

Nedan presenteras 2cureX målsättningar under de kommande tre verksamhetsåren:

2018:

- Etablera intäktstrategier för marknaderna i Danmark, Tyskland, Sverige och Storbritannien.
- Fullborda de två juridiskt föreskrivna certifikaten CE-IVD och ISO:13485.
- Utforska/etablera ytterligare anläggningar för tester i Tyskland, Storbritannien och Sverige.
- Förberedelser för en säljorganisation kring större onkologicerter, antingen genom egna laboratorium eller lokala partners.

2019:

- Slutförande av klinisk valideringsstudie.
- Utforska/etablera ytterligare anläggningar för tester på ytterligare europeiska marknader.

2020:

- Marknads lansering av IndiTreat® i Danmark, Tyskland, Sverige och Storbritannien.
- Marknadsexpansion till andra europeiska länder genom dotterbolag eller lokala partners.



## VD Ole Thastrup kommenterar verksamhetsåret



2017 var ett mycket händelserikt år för 2cureX och vi tog flera framsteg, dels gällande utvecklingen av IndiTreat® och dels rent finansiellt. Under året genomförde vi bl.a. framgångsrikt en nyemission och noterades på Nasdaq Stockholm First North. Vidare blev vi tilldelade ett prestigefyllt bidrag från Horizon 2020 för att kunna slutföra den kliniska studien med IndiTreat® och inleda marknadsansering. Jag tar härmed tillfället i akt att kommentera verksamhetsåret och 2cureX:s framtid.

Jag vill inleda med ett förtydligande avseende IndiTreat®. IndiTreat® är en metod för att kartlägga den mest effektiva behandlingen för cancerpatienter. Vi utvecklar inte läkemedel, utan använder samtliga tillgängliga läkemedel för att hitta den mest effektiva cancerbehandlingen för respektive patient. Eftersom vi inte utvecklar läkemedel har vi en kortare väg till marknadsansering och vi har vidare även en lägre riskprofil gentemot läkemedelsbolag. Vi planerar att redan 2020 marknadsansera IndiTreat® i Tyskland, Storbritannien och de nordiska länderna. Fram till dess kommer IndiTreat® potential att undersökas i en multinationell klinisk studie, där de tio första patienterna redan har undersökts. Vi är således på god väg mot marknadsansering. För mer information om IndiTreat® och metoden hänvisas till "IndiTreat® på sida 2-3 i denna årsredovisning.

Som ovan nämnt genomför vi för närvarande en klinisk studie för att undersöka IndiTreats® potential. Studien inleddes under det fjärde kvartalet 2017 i Danmark och genomförs på i steg IV kolorektalcancer. Under 2018 kommer vi att expandera studien till välrenommerade cancerkliniker i både Tyskland och England. Det är mycket viktigt för valideringen av IndiTreat™ och dess efterföljande kommersialisering att "key opinion leaders" är inblandade i den kliniska studien. Alla omkostnader i samband med den kliniska valideringsstudien finansieras av bidrag från Horizon 2020, de deltagande klinikerna och 2cureX. Studien beräknas pågå i cirka 24 månader och målsättningen är att slutföra studien under 2019, varpå marknadsansering av IndiTreat® är avsedd att ske i Storbritannien, Tyskland och de nordiska länderna under 2020. Studien är öppen och vi kan löpande följa resultatutveckling i valideringsstudien.

I december 2017 noterades vi på Nasdaq Stockholm First North. Inför noteringen genomförde vi i oktober 2017 en nyemission som tillförde Bolaget cirka 18,3 MSEK före emissionskostnader och cirka 1 700 nya aktieägare. Nyemissionen övertecknades motsvarande en teckningsgrad om cirka 356 procent, vilket visar intresset för IndiTreat® och 2cureX. Emissionslikviden är avsedd att finansiera CE-märkning och ISO-certifiering av IndiTreat®, etablering av intäktsstrategier i Danmark, Tyskland, Sverige, England och Frankrike samt utveckling och etablering av ytterligare siter för validering. Härutöver avses emissionslikviden finansiera uppbyggnad av en säljorganisation runt de största onkologacentrumen i Europa, vilken ska bygga upp ett nätverk inför och under marknadsanseringen av IndiTreat®.

2cureX har sedan bildandet varit integrerat på sjukhus eftersom detta tillför Bolaget mycket viktig insyn avseende behov och utmaningar gällande cancer på sjukhus och patienter. Den initiala marknadsanseringen av IndiTreat® kommer att ske i Tyskland, Storbritannien och de nordiska länderna, vilka tillsammans utgör mer än 30 procent av den europeiska kolorektalcancermarknaden. Det nya screeninglaboratoriet i Tyskland kommer att hantera de kommersiella testerna i Tyskland och även bli huvudkontakt för att erbjuda IndiTreat®-tester till andra tyska onkologisjukhus.

Jag är tacksam över intresset för 2cureX och IndiTreat®. Verksamhetsåret 2017 var framgångsrikt för oss och jag är förhoppningsfull om att även 2018 ska bjuda på framgångar för Bolaget.

**Ole Thastrup**  
VD, 2cureX AB

---

## Förvaltningsberättelse

Styrelsen och verkställande direktören för 2cureX AB (publ), organisationsnummer 559128-0077, får härmed avge årsredovisning för moderbolaget för räkenskapsåret 2017-10-04—2017-12-31 och koncernredovisning för räkenskapsåret 2017-01-01– 2017-12-31.

2cureX AB bildades 2017-10-04 och förvärvade i samband med detta det danska dotterbolaget 2cureX A/S med dotterbolag 2cureX GmbH. Förvärvet är att betrakta som ett omvänt förvärv och därmed redovisas den förvärvade koncernen i koncernredovisningen för räkenskapsåret 2017 med jämförande information för räkenskapsåret 2016. För ytterligare upplysningar om det omvända förvärvet, se not 3.

Resultatet av årets verksamhet framgår av efterföljande finansiella rapporter vilka ska fastställas på årsstämman.

### Allmänt om verksamheten

2cureX AB är moderbolag i en koncern vars affärsidé är att erbjuda kliniker möjlighet att på förhand undersöka vilka cancerläkemedel som har bäst respons på respektive cancerpatient genom den egenutvecklade och patenterade metoden IndiTreat®. 2cureX avser sälja IndiTreat® kommersiellt och ta en avgift per genomfört test. Koncernen har för avsikt att etablera siter i de länder koncernen är verksam och därigenom ha laboratorium på de marknader koncernen agerar. Biopsier sänds till laboratoriet varpå 2cureX:s personal genomför ex-vivo-testet. Utvärdering sker även av möjligheter till verksamhet tillsammans med lokala partners på potentiella marknader i framtiden.

Moderbolaget har sitt säte i Malmö, Skåne län.

### Koncern

Koncernen innefattar det helägda danska dotterbolaget 2cureX A/S. 2cureX A/S har ett helägt tyskt dotterbolag med firma 2cureX GmbH. All verksamhet sker i 2cureX A/S och 2cureX GmbH, varpå 2cureX AB:s enda operativa verksamhet är att äga dotterbolaget 2cureX A/S. Utöver ovanstående äger 2cureX AB inte några andelar i andra företag.

### Forskning och utveckling

Under år 2017 har produkten IndiTreat® övergått från forskning- och utvecklingsfasen till slutlig klinisk testning. Det första terapiområdet som behandlas genom IndiTreat® är kolorektalcancer. Studien som började under 2017 i Danmark kommer under år 2018 att utökas till även Tyskland och England. Denna kliniska studie kommer att bana väg för marknads lansering senast år 2020.

### Väsentliga händelser under räkenskapsåret

Den 4 oktober 2017 bildades 2cureX AB, koncernens moderbolag. I samband med moderbolagets bildande genomfördes en apportemission där aktierna i 2cureX A/S apportionerades in i det svenska moderbolaget, varpå ägarna i det danska dotterbolaget fick 100 procent av aktierna i det svenska moderbolaget. Förvärvet är därmed att betrakta som ett omvänt förvärv.

Bolaget genomförde under oktober en nyemission vilket tillförde bolaget ca 1 700 nya aktieägare. Nyemissionen övertecknades och teckningsgraden uppgick till 356 procent. Bolaget tillfördes genom emissionen ett kapital uppgående till 16 620 KSEK efter avdrag för emissionskostnader.

Den 22 november godkänns 2cureX AB för notering på Nasdaq Stockholm First North och den 24 november inleds handel med bolagets aktier.

Intresset för bolagets valideringsstudie för IndiTreat® är stort och studien kommer att expandera till kliniker i Tyskland och England.

## Bolagets resultat och finansiella ställning

För beräkning av koncernens resultat per aktie har moderbolagets aktier använts som nämnare för helåret 2017 trots att moderbolaget bildades först per den 4 oktober 2017. För jämförbarhetens har samma beräkningsgrund även använts för år 2016.

| <b>Flerårsöversikt (KSEK), koncern</b>             | <b>2017</b> | <b>2016</b> |
|--|-------------|-------------|
| Nettoomsättning                                    | 47          | 0           |
| Resultat efter finansiella poster                  | -3 995      | -2 651      |
| Balansomslutning                                   | 22 846      | 10 080      |
| Soliditet (%)                                      | 88,6        | 65,6        |
| Medeltal anställda                                 | 8           | 8           |
| Resultat per aktie före och efter utspädning (SEK) | -0,37       | -0,22       |

| <b>Flerårsöversikt (KSEK), moderbolag</b>          | <b>2017</b>    |
|--|----------------|
|  | <b>(3 mån)</b> |
| Nettoomsättning                                    | 0              |
| Resultat efter finansiella poster                  | -1 024         |
| Balansomslutning                                   | 22 165         |
| Soliditet (%)                                      | 92,9           |
| Medeltal anställda                                 | 0              |
| Resultat per aktie före och efter utspädning (SEK) | -0,11          |

## Aktier

Den 31 december 2017 var 10 350 000 aktier utgivna. En aktie berättigar till en röst och samtliga aktier äga lika rätt till utdelning.

| <b>Aktieägare</b>                                 | <b>Antal aktier</b> | <b>Procent</b> |
|---|---------------------|----------------|
| OT311 Aps   | 3 756 304           | 36,4           |
| LISCO Beteiligungs- und Beratungsgesellschaft mbH | 1 099 296           | 10,6           |
| FORCE Technology                                  | 1 019 904           | 9,9            |
| Hviis Sjølund A/S                                 | 636 128             | 6,1            |
| Grith Hagel                                       | 596 723             | 5,8            |
| Timm Jessen                                       | 583 902             | 5,7            |
| Tove Hesse  | 562 720             | 5,4            |
| Övriga aktieägare                                 | 2 095 023           | 20,1           |
| <b>Totalt</b>                                     | <b>10 350 000</b>   | <b>100,0</b>   |

| <b>Aktiekapitalets utveckling</b> | <b>År</b> | <b>Antal aktier</b> | <b>Kvotvärde</b> | <b>Totalt antal aktier</b> | <b>Totalt aktiekapital</b> |
|-----------------------------------|-----------|---------------------|------------------|----------------------------|----------------------------|
| Bolagsbildning                    | 2017      | 8 000 000           | 0,1              | 8 000 000                  | 800 000                    |
| Nyemission                        | 2017      | 2 350 000           | 0,1              | 10 350 000                 | 1 035 000                  |

## Risikfaktorer

Styrelsen beslutar om nivån för risktagandet i verksamheten och tar slutliga beslut utifrån förslag ifrån den verkställande direktören. De finansiella riskerna kan primärt delas upp på följande kategorier: marknadsrisk (inklusive valutarisk, ränterisk och prisrisk), kreditrisk och likviditetsrisk. Nedan framgår de risker koncernen har att hantera.

### Valutarisk

Koncernens intäkter avser främst erhållna bidrag och stöd vilka genereras i lokal valuta vilket innebär att intäkterna redovisas i SEK, DKK och EURO. Inköpen sker även i lokal valuta. Koncernen bedöms därmed inte vara utsatt för några väsentliga valutarisker utöver omräkning i samband med upprättande av koncernredovisning.

### Ränterisk

Koncernens ränterisk är begränsad till banktillgodohavanden. Ränterisken bedöms vara balanserad.

### Kreditrisk

Koncernen eftersträvar bästa möjliga kreditvärdighet på koncernens motparter. Merparten av koncernens försäljning kan ske med låg kreditrisk.

### Likviditetsrisk

Koncernen arbetar kontinuerligt med sin likviditet. Likviditeten bedöms för närvarande inte vara något större riskområde.

**Resultatdisposition, (SEK)**

Förslag till disposition av bolagets resultat

Till bolagsstämmans förfogande står:

|                |                   |
|----------------|-------------------|
| Överkursfond   | 20 584 612        |
| Årets resultat | <u>-1 023 561</u> |
|                | 19 561 050        |

Styrelsen föreslår att:

|                        |                   |
|------------------------|-------------------|
| I ny räkning överföres | <u>19 561 050</u> |
|                        | 19 561 050        |



## Resultaträkning – koncern

| (KSEK)   |            | 2017-01-01<br>2017-12-31 | 2016-01-01<br>2016-12-31 |
|--|------------|--------------------------|--------------------------|
|  | <b>Not</b> |                          |                          |
| <b>Rörelsens intäkter m.m.</b>                     |            |                          |                          |
| Nettoomsättning                                    |            | 47                       | 0                        |
| Övriga rörelseintäkter                             | 4          | 3 856                    | 3 016                    |
| <b>Summa rörelsens intäkter</b>                    |            | <b>3 903</b>             | <b>3 016</b>             |
| <b>Rörelsens kostnader</b>                         |            |                          |                          |
| Övriga externa kostnader                           |            | -3 510                   | -1 726                   |
| Personalkostnader                                  | 5          | -4 076                   | -3 691                   |
| Avskrivningar av materiella anläggningstillgångar  | 10         | -290                     | -243                     |
| <b>Summa rörelsens kostnader</b>                   |            | <b>-7 876</b>            | <b>-5 660</b>            |
| <b>Rörelseresultat</b>                             |            | <b>-3 973</b>            | <b>-2 644</b>            |
| <b>Resultat från finansiella investeringar</b>     |            |                          |                          |
| Övriga ränteintäkter och liknande resultatposter   |            | 30                       | 15                       |
| Räntekostnader och liknande resultatposter         | 6          | -52                      | -22                      |
| <b>Summa finansiella poster</b>                    | 7          | <b>-22</b>               | <b>-7</b>                |
| <b>Resultat efter finansiella poster</b>           |            | <b>-3 995</b>            | <b>-2 651</b>            |
| Skatt på årets resultat                            | 8          | 859                      | 900                      |
| <b>Årets resultat</b>                              |            | <b>-3 136</b>            | <b>-1 751</b>            |
| Resultat per aktie före och efter utspädning (SEK) |            | -0,37                    | -0,22                    |
| Genomsnittligt antal aktier                        |            | 8 431 370                | 8 000 000                |
| Antal aktier vid årets utgång                      |            | 10 350 000               | 8 000 000                |

## Balansräkning – koncern

| (KSEK)  |            | 2017-12-31    | 2016-12-31    |
|---|------------|---------------|---------------|
| <b>Tillgångar</b>                               | <b>Not</b> |               |               |
| <b>Anläggningstillgångar</b>                    |            |               |               |
| <b>Immateriella anläggningstillgångar</b>       |            |               |               |
| Balanserade utvecklingsutgifter                 | 9          | 0             | 0             |
| <b>Summa immateriella anläggningstillgångar</b> |            | <b>0</b>      | <b>0</b>      |
| <b>Materiella anläggningstillgångar</b>         |            |               |               |
| Inventarier, verktyg och installationer         | 10         | 593           | 858           |
| <b>Summa materiella anläggningstillgångar</b>   |            | <b>593</b>    | <b>858</b>    |
| <b>Summa anläggningstillgångar</b>              |            | <b>593</b>    | <b>858</b>    |
| <b>Omsättningstillgångar</b>                    |            |               |               |
| Övriga fordringar                               |            | 1 662         | 1 616         |
| Aktuell skattefordran                           |            | 400           | 0             |
| Förutbetalda kostnader och upplupna intäkter    |            | 206           | 0             |
| Kassa och bank                                  | 14         | 19 985        | 7 606         |
| <b>Summa omsättningstillgångar</b>              |            | <b>22 253</b> | <b>9 222</b>  |
| <b>Summa tillgångar</b>                         |            | <b>22 846</b> | <b>10 080</b> |
| <b>Eget kapital och skulder</b>                 | <b>Not</b> |               |               |
| <b>Eget kapital</b>                             | 12         |               |               |
| Aktiekapital                                    |            | 1 035         | 277           |
| Övrigt tillskjutet kapital                      |            | 16 385        | 0             |
| Annat eget kapital                              |            | 5 953         | 8 091         |
| Årets resultat                                  |            | -3 136        | -1 751        |
| <b>Summa eget kapital</b>                       |            | <b>20 237</b> | <b>6 617</b>  |
| <b>Kortfristiga skulder</b>                     |            |               |               |
| Leverantörsskulder                              |            | 1 329         | 121           |
| Skatteskulder                                   |            | 23            | 6             |
| Övriga skulder                                  |            | 424           | 946           |
| Upplupna kostnader och förutbetalda intäkter    |            | 833           | 2 390         |
| <b>Summa kortfristiga skulder</b>               |            | <b>2 609</b>  | <b>3 463</b>  |
| <b>Summa eget kapital och skulder</b>           |            | <b>22 846</b> | <b>10 080</b> |

## Kassaflödesanalys – koncern

| (KSEK)  |            | 2017-01-01<br>2017-12-31 | 2016-01-01<br>2016-12-31 |
|---|------------|--------------------------|--------------------------|
|   | <b>Not</b> |                          |                          |
| <b>Den löpande verksamheten</b>   |            |                          |                          |
| Rörelseresultat   |            | -3 973                   | -2 644                   |
| Justeringar för poster som inte ingår i kassaflödet                                   | 13         | 289                      | 248                      |
| Erhållen ränta  |            | 30                       | 15                       |
| Betald ränta  |            | -52                      | -22                      |
| Erhållen skatt  |            | 483                      | 906                      |
| <b>Kassaflöde från den löpande verksamheten<br/>före förändring av rörelsekapital</b> |            | <b>-3 223</b>            | <b>-1 497</b>            |
| <b>Kassaflöde från förändringar av rörelsekapitalet</b>                               |            |                          |                          |
| Ökning (-) / minskning (+) av rörelsefordringar                                       |            | -209                     | 3 361                    |
| Minskning av rörelseskulder   |            | -916                     | -581                     |
| <b>Kassaflöde från den löpande verksamheten</b>                                       |            | <b>-4 348</b>            | <b>2 780</b>             |
| <b>Investeringsverksamheten</b>   |            |                          |                          |
| Investering i materiella anläggningstillgångar  |            | -7                       | -344                     |
| <b>Kassaflöde från investeringsverksamheten</b>                                       |            | <b>-7</b>                | <b>-344</b>              |
| <b>Finansieringsverksamheten</b>  |            |                          |                          |
| Nyemission  |            | 16 620                   | 0                        |
| <b>Kassaflöde från finansieringsverksamheten</b>                                      |            | <b>16 620</b>            | <b>0</b>                 |
| <b>Årets kassaflöde</b>   |            | <b>12 265</b>            | <b>939</b>               |
| Likvida medel vid årets början  |            | 7 606                    | 6 278                    |
| Valutakursdifferens i likvida medel   |            | 114                      | 389                      |
| <b>Likvida medel vid årets slut</b>   | 14         | <b>19 985</b>            | <b>7 606</b>             |

## Förändring av eget kapital – koncern

2016-01-01 – 2016-12-31

| (KSEK)                                    | Aktiekapital | Övrigt<br>tillskjutet<br>kapital | Annat eget<br>kapital | Årets resultat | Totalt       |
|---|--------------|----------------------------------|-----------------------|----------------|--------------|
| <b>Vid årets början (2016-01-01)</b>      | <b>277</b>   | <b>0</b>                         | <b>8 349</b>          | <b>-647</b>    | <b>7 979</b> |
| Disposition av föregående års<br>resultat |              |                                  | -647                  | 647            |              |
| Omräkningsdifferens                       |              |                                  | 389                   |                | 389          |
| Årets resultat                            |              |                                  |                       | -1 751         | -1 751       |
| <b>Vid årets slut (2016-12-31)</b>        | <b>277</b>   | <b>0</b>                         | <b>8 091</b>          | <b>-1 751</b>  | <b>6 617</b> |

2017-01-01 – 2017-12-31

| (KSEK)                                    | Aktiekapital | Övrigt<br>tillskjutet<br>kapital | Annat eget<br>kapital | Årets resultat | Totalt        |
|---|--------------|----------------------------------|-----------------------|----------------|---------------|
| <b>Vid årets början (2017-01-01)</b>      | <b>277</b>   | <b>0</b>                         | <b>8 091</b>          | <b>-1 751</b>  | <b>6 617</b>  |
| Disposition av föregående års<br>resultat |              |                                  | -1 751                | 1 751          |               |
| Apportemission vid omvänt förvärv         | 523          |                                  | -523                  |                |               |
| Nyemission                                | 235          | 18 095                           |                       |                | 18 330        |
| Emissionskostnader                        |              | -1 710                           |                       |                | -1 710        |
| Omräkningsdifferens                       |              |                                  | 136                   |                | 136           |
| Årets resultat                            |              |                                  |                       | -3 136         | -3 136        |
| <b>Vid årets slut (2017-12-31)</b>        | <b>1 035</b> | <b>16 385</b>                    | <b>5 953</b>          | <b>-3 136</b>  | <b>20 237</b> |

## Resultaträkning – moderbolag

| (KSEK)   | 2017-10-04 |               |
|--|------------|---------------|
|  | 2017-12-31 |               |
|  | <b>Not</b> |               |
| <b>Rörelsens intäkter mm</b>                   |            |               |
| Nettoomsättning                                |            | 0             |
| <b>Summa rörelsens intäkter</b>                |            | <b>0</b>      |
| <b>Rörelsens kostnader</b>                     |            |               |
| Övriga externa kostnader                       |            | -1 016        |
| <b>Summa rörelsens kostnader</b>               |            | <b>-1 016</b> |
| <b>Rörelseresultat</b>                         |            | <b>-1 016</b> |
| <b>Resultat från finansiella investeringar</b> |            |               |
| Räntekostnader och liknande resultatposter     | 7          | -8            |
| <b>Summa finansiella poster</b>                |            | <b>-8</b>     |
| <b>Resultat efter finansiella poster</b>       |            | <b>-1 024</b> |
| Skatt på årets resultat                        | 8          | 0             |
| <b>Årets resultat</b>                          |            | <b>-1 024</b> |

## Balansräkning – moderbolag

| (KSEK)   | 2017-12-31 |               |
|--|------------|---------------|
| <b>Tillgångar</b>                              | <b>Not</b> |               |
| <b>Anläggningstillgångar</b>                   |            |               |
| <b>Finansiella anläggningstillgångar</b>       |            |               |
| Andelar i koncernföretag                       | 3, 10      | 5 000         |
| <b>Summa finansiella anläggningstillgångar</b> |            | <b>5 000</b>  |
| <b>Summa anläggningstillgångar</b>             |            | <b>5 000</b>  |
| <b>Omsättningstillgångar</b>                   |            |               |
| Övriga fordringar                              |            | 125           |
| Förutbetalda kostnader och upplupna intäkter   |            | 206           |
| Kassa och bank                                 | 14         | 16 834        |
| <b>Summa omsättningstillgångar</b>             |            | <b>17 165</b> |
| <b>Summa tillgångar</b>                        |            | <b>22 165</b> |
| <b>Eget kapital och skulder</b>                | <b>Not</b> |               |
| <b>Eget kapital</b>                            | 12         |               |
| <b>Bundet eget kapital</b>                     |            |               |
| Aktiekapital                                   |            | 1 035         |
| <b>Summa bundet eget kapital</b>               |            | <b>1 035</b>  |
| <b>Fritt eget kapital</b>                      |            |               |
| Överkursfond                                   |            | 20 585        |
| Årets resultat                                 |            | -1 024        |
| <b>Summa fritt eget kapital</b>                |            | <b>19 561</b> |
| <b>Summa eget kapital</b>                      |            | <b>20 596</b> |
| <b>Kortfristiga skulder</b>                    |            |               |
| Leverantörsskulder                             |            | 1 324         |
| Skulder till koncernföretag                    |            | 50            |
| Upplupna kostnader och förutbetalda intäkter   |            | 195           |
| <b>Summa kortfristiga skulder</b>              |            | <b>1 569</b>  |
| <b>Summa eget kapital och skulder</b>          |            | <b>22 165</b> |

## Kassaflödesanalys – moderbolag

| (KSEK)  | 2017-10-04 | 2017-12-31    |
|---|------------|---------------|
|   | 3 mån.     |               |
|   | Not        |               |
| <b>Den löpande verksamheten</b>                         |            |               |
| Rörelseresultat   |            | -1 016        |
| Betald ränta  |            | -8            |
| <b>Kassaflöde från den löpande verksamheten</b>         |            |               |
| <b>före förändring av rörelsekapital</b>                |            | <b>-1 024</b> |
| <b>Kassaflöde från förändringar av rörelsekapitalet</b> |            |               |
| Ökning av rörelsefordringar                             |            | -331          |
| Ökning av rörelseskulder                                |            | 1 569         |
| <b>Kassaflöde från den löpande verksamheten</b>         |            | <b>214</b>    |
| <b>Finansieringsverksamheten</b>                        |            |               |
| Nyemission  |            | 16 620        |
| <b>Kassaflöde från finansieringsverksamheten</b>        |            | <b>16 620</b> |
| <b>Årets kassaflöde</b>                                 |            | <b>16 834</b> |
| Likvida medel vid årets början                          |            | 0             |
| Likvida medel vid årets slut                            | 14         | <b>16 834</b> |

## Förändring av eget kapital – moderbolag

2017-10-04 – 2017-12-31

| (KSEK)                               | Aktiekapital | Överkursfond  | Balanserat resultat | Årets resultat | Totalt        |
|--------------------------------------|--------------|---------------|---------------------|----------------|---------------|
| <b>Vid årets början (2017-10-04)</b> | <b>0</b>     | <b>0</b>      | <b>0</b>            | <b>0</b>       | <b>0</b>      |
| Bildat genom apportemission          | 800          | 4 200         |                     |                | 5 000         |
| Nyemission                           | 235          | 18 095        |                     |                | 18 330        |
| Emissionskostnader                   |              | -1 710        |                     |                | -1 710        |
| Årets resultat                       |              |               |                     | -1 024         | -1 024        |
| <b>Vid årets slut (2017-12-31)</b>   | <b>1 035</b> | <b>20 585</b> | <b>0</b>            | <b>-1 024</b>  | <b>20 596</b> |



## Tilläggsupplysningar

### Not 1 Redovisningsprinciper och värderingsprinciper

Koncernen och moderbolaget tillämpar årsredovisningslagen och Bokföringsnämndens allmänna råd BFAR 2012:1 (K3) tillämpas vid upprättandet av finansiella rapporter.

#### *Redovisningsvaluta*

Årsredovisningen är upprättad i svenska kronor och beloppen anges i KSEK om inget annat anges.

#### *Koncernredovisning*

Koncernredovisningen omfattar moderbolaget och de dotterföretag i vilka moderbolaget direkt eller indirekt innehar mer än 50% av rösterna eller på annat sätt har ett bestämmande inflytande. Koncernredovisningen är upprättad enligt förvärvsmetoden vilket innebär att eget kapital som fanns i dotterföretagen vid förvärvstidpunkten elimineras i sin helhet. I koncernens eget kapital ingår härigenom endast den del av dotterföretagens eget kapital som tillkommit efter förvärvet.

Om det koncernmässiga anskaffningsvärdet för aktierna överstiger det i förvärsanalysen upptagna värdet av bolagets nettotillgångar, redovisas skillnaden som koncernmässig goodwill.

Mellanhavanden mellan koncernföretag liksom internvinster elimineras i sin helhet.

Vid omräkning av utländska dotterföretag används dagskursmetoden. Detta innebär att balansräkningarna omräknas efter balansdagens valutakurser och att resultaträkningarna omräknas efter periodens genomsnittskurser. De omräkningsdifferenser som därvid uppkommer förs direkt mot koncernens eget kapital.

#### *Kassaflödesanalys*

Kassaflödesanalysen har upprättats enligt den indirekta metoden varvid justering skett för transaktioner som inte medfört in- eller utbetalningar. Som likvida medel klassificeras, förutom kassa- och banktillgodohavanden, tillgodohavande på koncernkonto och kortfristiga likvida placeringar som lätt kan omvandlas till ett känt belopp och som är utsatt för en obetydlig risk för värdefluktuation.

#### *Intäktsredovisning*

Koncernens intäkter består främst av erhållna bidrag och stöd vilka intäktsredovisas i den period när bidraget eller stödet utbetalas. I förekommande fall kan intäkten ställas mot den kostnad bidraget eller stödet är avsett att täcka. Förekommer villkor som kan föranleda återbetalningsskyldighet sker intäktsredovisning endast när det med hög grad av sannolikhet kan bedömas att bidraget eller stödet inte kommer att återkrävas.

#### *Egenutvecklade immateriella anläggningstillgångar*

Utvecklingsutgifter redovisas enligt aktiveringsmodellen som immateriell anläggningstillgång då följande kriterier är uppfyllda:

- det är tekniskt och ekonomiskt möjligt att färdigställa tillgången,
- avsikt och förutsättning finns att sälja eller använda tillgången,
- det är sannolikt att tillgången kommer att generera intäkter eller leda till kostnadsbesparingar,
- utgifterna kan beräknas på ett tillfredsställande sätt.

Anskaffningsvärdet för en internt utvecklad immateriell tillgång utgörs av de direkt hänförliga utgifter som krävs för att tillgången ska kunna användas på det sätt som företagsledningen avsett.

Per balansdagen är samtliga egenutvecklade immateriella anläggningstillgångar avskrivna i sin helhet.

#### *Materiella anläggningstillgångar*

Materiella och anläggningstillgångar är redovisade till anskaffningskostnad med avdrag för planmässiga avskrivningar baserade på en bedömning av tillgångarnas nyttjandeperiod. Följande avskrivningstider tillämpas för både moderbolag och koncernföretag.

Inventarier, verktyg och installationer

5 år

---

## Tilläggsupplysningar

### *Fordringar och skulder i utländsk valuta*

Fordringar och skulder i utländsk valuta har omräknats till balansdagens kurs. Skillnaden mellan anskaffningsvärde och balansdagens värde har redovisats i resultaträkningen. I den mån fordringar och skulder i utländsk valuta har terminssäkrats omräknas de till terminkurs.

### *Nedskrivningar*

Skulle en indikation om en värdenedgång beträffande en tillgång föreligga fastställs dess återvinningsvärde. Överstiger tillgångens bokförda värde återvinningsvärdet skrivs tillgången ner till detta värde. Återvinningsvärdet definieras som det högsta av marknadsvärdet och nyttjandevärdet. Nyttjandevärdet definieras som nuvärdet av de uppskattade framtida betalningar som tillgången genererar. Nedskrivningar redovisas över resultaträkningen.

### *Inkomstskatter*

Redovisning av inkomstskatt inkluderar aktuell skatt och uppskjuten skatt. Skatten redovisas i resultaträkningen, förutom i de fall den avser poster som redovisas direkt i eget kapital. I sådana fall redovisas även skatten i eget kapital. Uppskjuten skatt redovisas enligt balansräkningsmetoden på alla väsentliga temporära skillnader. En temporär skillnad finns när det bokförda värdet på en tillgång eller skuld skiljer sig från det skattemässiga värdet. Uppskjuten skatt beräknas med tillämpning av den skattesats som har beslutats eller aviserats per balansdagen vilken för närvarande är 22%. Uppskjutna skattefordringar redovisas i den omfattning det är troligt att framtida skattemässiga överskott kommer att finnas mot vilka de temporära skillnaderna kan nyttjas.

Koncernen redovisar skattelättnader avseende FoU-arbete i Danmark i enlighet med danska skatteregler.

### *Finansiella instrument*

Finansiella tillgångar och skulder redovisas enligt anskaffningsvärdemetoden. Långfristiga fordringar och långfristiga skulder redovisas till upplupet anskaffningsvärde, vilket motsvarar nuvärdet av framtida betalningar diskonterade med den effektiva ränta som beräknas vid anskaffningstillfället. Kortfristiga fordringar redovisas till det lägsta anskaffningsvärdet och nettoförsäljningsvärdet. Kortfristiga skulder, vilka förväntas bli reglerade inom 12 månader, redovisas till nominellt belopp.

## **Moderbolagets redovisningsprinciper**

### *Andelar i koncernföretag*

I moderbolaget redovisas andelar i koncernföretag initialt till anskaffningsvärdet, vilket inkluderar eventuella transaktionsutgifter som är direkt hänförliga till förvärvet av andelarna. Emissionslikvider och aktieägartillskott läggs till anskaffningsvärdet. Skulle det verkliga värdet vara lägre än det redovisade värdet skrivs andelarna ned till det verkliga värdet om värdenedgången kan antas vara bestående.

### *Eget kapital*

Moderbolagets eget kapital delas in i bundet eget kapital bestående av aktiekapital samt fritt eget kapital bestående av överkursfond, balanserat resultat och årets resultat.

## **Not 2 Uppskattningar och bedömningar**

För att upprätta finansiella rapporter gör företagsledningen bedömningar och uppskattningar som påverkar de redovisade beloppen av tillgångar och skulder, intäkter och kostnader. Verkligt utfall kan avvika från dessa uppskattningar och bedömningar. De uppskattningar och antaganden som kan komma att leda till risk för väsentliga justeringar i redovisade värden är främst värdering av andelar i koncernföretag.

Varje år prövas om det finns någon indikation på att tillgångars värde är lägre än det redovisade värdet. Finns en indikation så beräknas tillgångens återvinningsvärde, vilket är det högsta av tillgångens verkliga värde med avdrag för försäljningskostnader och nyttjandevärdet.

## Tilläggsupplysningar

### Not 3 Rörelseförvärv

Den 4 oktober 2017 bildades 2cureX AB, koncernens moderbolag. I samband med moderbolagets bildande genomfördes en apportemission där aktierna i 2cureX A/S apportionerades in i det svenska moderbolaget, varpå ägarna i det danska dotterbolaget fick 100 procent av aktierna i det svenska moderbolaget. Det svenska moderbolagets enda syfte är att förvalta aktierna i 2cureX A/S medan 2cureX A/S är koncernens operativa dotterbolag.

#### Effekter av förvärv 2017

Förvärvet av 2cureX A/S är att betrakta som ett omvänt förvärv. Redovisningsmässigt innebär ett omvänt förvärv att det legala dotterföretaget betraktas som förvärvare och det legala moderföretaget som den förvärvade enheten. I samband med förvärvet har 8 000 000 aktier utgetts till en kurs om 0,625 kronor per aktie vilket motsvarar den totala köpeskillingen om 5 000 000 kronor. Eftersom förvärvet är att betrakta som ett omvänt förvärv görs i konsolideringssyfte en beräkning för vilken köpeskillning som skulle utgått om det förvärvade bolaget hade varit förvärvaren. 2cureX AB bildades genom en apportemission vilket innebär att denna beräkning inte är relevant. Den förvärvade enheten, 2cureX AB, ingår i koncernens resultaträkning med intäkter om 0 SEK samt med resultat om -1 023 561 SEK.

## Upplysningar till enskilda poster

### Not 4 Övriga rörelseintäkter

|                                     | Koncernen    |              |
|-------------------------------------|--------------|--------------|
|                                     | 2017         | 2016         |
| Erhållna bidrag                     | 3 856        | 3 016        |
| <b>Summa övriga rörelseintäkter</b> | <b>3 856</b> | <b>3 016</b> |

| Not 5 Medeltalet anställda samt löner och andra ersättningar |                 |          |          |                 |          |          |
|--|-----------------|----------|----------|-----------------|----------|----------|
| Medeltalet anställda   | 2017            |          |          | 2016            |          |          |
|  | Antal anställda | Kvinnor  | Män      | Antal anställda | Kvinnor  | Män      |
| <i>Moderbolaget</i>  |                 |          |          |                 |          |          |
| Sverige  | 0               | 0        | 0        | 0               | 0        | 0        |
| <i>Dotterbolag</i>   |                 |          |          |                 |          |          |
| Danmark  | 6               | 4        | 2        | 6               | 4        | 2        |
| Tyskland   | 3               | 1        | 2        | 1               | 0        | 1        |
| <b>Koncernen totalt</b>                                      | <b>9</b>        | <b>5</b> | <b>4</b> | <b>7</b>        | <b>4</b> | <b>3</b> |
| <i>Företagsledningen</i>                                     |                 |          |          |                 |          |          |
| Styrelsen  | 7               | 0        | 7        | 6               | 1        | 5        |
| VD och övriga ledande befattningshavare                      | 3               | 1        | 2        | 3               | 1        | 2        |

| Personalkostnader                               | 2017                   |                   | 2016                   |                   |
|---|------------------------|-------------------|------------------------|-------------------|
|   | Löner och Ersättningar | Sociala kostnader | Löner och ersättningar | Sociala kostnader |
| Dotterbolag (varav pensionskostnad)             | 3 567                  | 464 (284)         | 3 146                  | 532 (387)         |
| <b>Koncernen totalt (varav pensionskostnad)</b> | <b>3 567</b>           | <b>464 (284)</b>  | <b>3 146</b>           | <b>532 (387)</b>  |

## Tilläggsupplysningar

### Not 6 Övriga ränteintäkter och liknande resultatposter

|               | Koncernen |           |
|---------------|-----------|-----------|
|               | 2017      | 2016      |
| Ränteintäkter | 30        | 15        |
| <b>Summa</b>  | <b>30</b> | <b>15</b> |

### Not 7 Räntekostnader och liknande resultatposter

|                | Koncernen  |            | Moderbolaget |
|----------------|------------|------------|--------------|
|                | 2017       | 2016       | 2017         |
| Räntekostnader | -52        | -22        | -8           |
| <b>Summa</b>   | <b>-52</b> | <b>-22</b> | <b>-8</b>    |

### Not 8 Skatt på årets resultat

|   | Koncernen  |            | Moderbolaget |
|---|------------|------------|--------------|
|   | 2017       | 2016       | 2017         |
| Aktuell skatt   | 859        | 900        | 0            |
| Uppskjuten skatt  | 0          | 0          | 0            |
| <i>Teoretisk skatt</i>  |            |            |              |
| Redovisat resultat före skatt                                 | -3 995     | -2 651     | -1 024       |
| Skatt enligt gällande skattesats, 22%                         | 879        | 583        | 225          |
| <i>Avstämning redovisad skatt</i>                             |            |            |              |
| Skillnad mellan skattemässig och bokföringsmässig avskrivning | -100       | -123       | 0            |
| Ej avdragsgilla kostnader                                     | 2          | 2          | 0            |
| Ej redovisade underskottsavdrag                               | -781       | -462       | -225         |
| Skattelättnader avseende FoU-arbete                           | 859        | 900        | 0            |
| <b>Summa</b>  | <b>859</b> | <b>900</b> | <b>0</b>     |

De skattemässiga underskottsavdragen uppgår i moderbolaget till 1 024 KSEK. Uppskjuten skattefordran har inte beaktats. Skattemässiga underskottsavdrag löper utan tidsbegränsning.

### Not 9 Balanserade utvecklingsutgifter

|   | Koncernen     |               |
|---|---------------|---------------|
|   | 2017-12-31    | 2016-12-31    |
| Ingående anskaffningsvärde                      | 4 504         | 4 285         |
| Årets omräkningsdifferens                       | 126           | 219           |
| <i>Utgående ackumulerade anskaffningsvärden</i> | <i>4 630</i>  | <i>4 504</i>  |
| Ingående avskrivningar                          | -4 504        | -4 285        |
| Årets omräkningsdifferens                       | -126          | -219          |
| <i>Utgående ackumulerade anskaffningsvärden</i> | <i>-4 630</i> | <i>-4 504</i> |
| <b>Redovisat värde</b>                          | <b>0</b>      | <b>0</b>      |

## Tilläggsupplysningar

| Not 10 Inventarier, verktyg och installationer  | Koncernen    |              |
|---|--------------|--------------|
|   | 2017-12-31   | 2016-12-31   |
| Ingående anskaffningsvärde                      | 1 551        | 1 212        |
| Årets inköp                                     | 7            | 344          |
| Årets avyttring                                 | 0            | -6           |
| Årets omräkningsdifferens                       | 44           | 0            |
| <i>Utgående ackumulerade anskaffningsvärden</i> | <i>1 602</i> | <i>1 551</i> |
| Ingående avskrivningar                          | -693         | -453         |
| Årets avskrivningar                             | -290         | -243         |
| Årets avyttring                                 | 0            | 6            |
| Årets omräkningsdifferens                       | -26          | -3           |
| <i>Utgående ackumulerade anskaffningsvärden</i> | <i>1 009</i> | <i>-693</i>  |
| <b>Redovisat värde</b>                          | <b>593</b>   | <b>858</b>   |

| Not 11 Andelar i koncernföretag | Moderbolaget |
|---------------------------------|--------------|
|                                 | 2017-12-31   |
| Ingående anskaffningsvärde      | 0            |
| Årets inköp                     | 5 000        |
| <b>Redovisat värde</b>          | <b>5 000</b> |

| Specifikation av dotterbolag | Org. Nummer | Säte     | Antal aktier | Kapital- och röstandel | Redovisat värde |
|------------------------------|-------------|----------|--------------|------------------------|-----------------|
| 2CureX AS                    | 29 41 88 88 | Birkeröd | 500 000      | 100%                   | 5 000           |
| 2cureX GmbH                  | HRB 137736  | Hamburg  | 25 000       | (100%)                 | -               |

### Not 12 Eget kapital

Antalet aktier uppgår till 10 350 000 stycken med ett kvotvärde på 0,10 kronor per aktie.

| Not 13 Ej kassaflödespåverkande poster                        | Koncernen  |            |
|---|------------|------------|
|   | 2017-12-31 | 2016-12-31 |
| Avskrivningar   | 290        | 243        |
| Rearesultat vid avyttring av materiella anläggningstillgångar | 0          | 5          |
| Omräkningsdifferens   | -1         | 0          |
| <b>Summa</b>  | <b>289</b> | <b>248</b> |

| Not 14 Likvida medel       | Koncernen     |              | Moderbolaget  |
|----------------------------|---------------|--------------|---------------|
|                            | 2017-12-31    | 2016-12-31   | 2017-12-31    |
| Banktillgodohavanden       | 19 985        | 7 606        | 16 834        |
| <b>Summa likvida medel</b> | <b>19 985</b> | <b>7 606</b> | <b>16 834</b> |

## Tilläggsupplysningar

### Not 15 Resultatdisposition

Förslag till disposition av bolagets resultat (SEK)

Till bolagsstämmans förfogande står:

|                |                   |
|----------------|-------------------|
| Överkursfond   | 20 584 612        |
| Årets resultat | <u>-1 023 561</u> |
|                | 19 561 050        |

Styrelsen föreslår att:

|                        |                   |
|------------------------|-------------------|
| I ny räkning överföres | <u>19 561 050</u> |
|                        | 19 561 050        |

### Not 16 Transaktioner med närstående

Några transaktioner med närstående har inte förekommit utöver marknadsmässig ersättning till bolagets och koncernens VD.

### Not 17 Väsentliga händelser efter räkenskapsårets utgång

2cureX avtalar i slutet av januari 2018 om de slutliga villkoren gällande ett bidrag om 29 MSEK från Horizon 2020. Bidraget erhålls för att avsluta den kliniska valideringen av bolagets IndiTreat®-produkt och för att inleda marknads lansering. Den första betalningen om 14,7 MSEK kommer att överföras till 2cureX i mars 2018, varav cirka 1,4 MSEK kommer att finnas på ett garantikonto hos Horizon 2020 till dess att projektet avslutas.

### Not 18 Moderbolaget

2cureX AB, med organisationsnummer 559128-0077, är moderbolag i en koncern och upprättar koncernredovisning. 2cureX AB har sitt säte i Malmö, Skåne län med adress c/o Mazars SET Revisionsbyrå AB, Box 159, 261 22 Landskrona.

#### Malmö

Den 7 maj 2018

STYRELSEN

Povl-André Bendz  
Styrelseledamot, ordförande

Ulrich Spengler  
Styrelseledamot

Juan Farré  
Styrelseledamot

Ole Thastrup  
VD, styrelseledamot

Timm Jessen  
Styrelseledamot

Simon Hoffmann  
Styrelseledamot

Jørgen Drejer  
Styrelseledamot

Vår revisionsberättelse har lämnats den 7 maj 2018

Öhrlings PricewaterhouseCoopers AB

Cecilia Andrén Dorselius  
Auktoriserad revisor

## Revisionsberättelse

Till bolagsstämman i 2cureX AB (publ), org.nr 559128-0077

---

### Rapport om årsredovisningen och koncernredovisningen

#### *Uttalanden*

Vi har utfört en revision av årsredovisningen för moderbolaget för perioden 2017-10-04 - 2017-12-31 och koncernredovisningen för år 2017 för 2cureX AB (publ).

Enligt vår uppfattning har årsredovisningen och koncernredovisningen upprättats i enlighet med årsredovisningslagen och ger en i alla väsentliga avseenden rättvisande bild av moderbolagets och koncernens finansiella ställning per den 31 december 2017 och av dessas finansiella resultat och kassaflöde för moderbolaget för perioden 2017-10-04 – 2017 12-31 samt för koncernen för år 2017 enligt årsredovisningslagen. Förvaltningsberättelsen är förenlig med årsredovisningens och koncernredovisningens övriga delar.

Vi tillstyrker därför att bolagsstämman fastställer resultaträkningen och balansräkningen för moderbolaget och koncernen.

#### *Grund för uttalanden*

Vi har utfört revisionen enligt International Standards on Auditing (ISA) och god revisionsred i Sverige. Vårt ansvar enligt dessa standarder beskrivs närmare i avsnittet Revisorns ansvar. Vi är oberoende i förhållande till moderbolaget och koncernen enligt god revisionsred i Sverige och har i övrigt fullgjort vårt yrkesetiska ansvar enligt dessa krav.

Vi anser att de revisionsbevis vi har inhämtat är tillräckliga och ändamålsenliga som grund för våra uttalanden.

#### *Övrig upplysning*

Koncernredovisningen för år 2016 har inte varit föremål för revision och någon revision av jämförelsetalen i koncernredovisningen för år 2017 har därmed inte utförts.

#### *Annan information än årsredovisningen och koncernredovisningen*

Detta dokument innehåller även annan information än årsredovisningen och koncernredovisningen och återfinns på sidorna 2-5. Det är styrelsen och verkställande direktören som har ansvaret för denna andra information.

Vårt uttalande avseende årsredovisningen och koncernredovisningen omfattar inte denna information och vi gör inget uttalande med bestyrkande avseende denna andra information.

I samband med vår revision av årsredovisningen och koncernredovisningen är det vårt ansvar att läsa den information som identifieras ovan och överväga om informationen i väsentlig utsträckning är oförenlig med årsredovisningen och koncernredovisningen. Vid denna genomgång beaktar vi även den kunskap vi i övrigt inhämtat under revisionen samt bedömer om informationen i övrigt verkar innehålla väsentliga felaktigheter.

Om vi, baserat på det arbete som har utförts avseende denna information, drar slutsatsen att den andra informationen innehåller en väsentlig felaktighet, är vi skyldiga att rapportera detta. Vi har inget att rapportera i det avseendet.

#### *Styrelsens och verkställande direktörens ansvar*

Det är styrelsen och verkställande direktören som har ansvaret för att årsredovisningen och koncernredovisningen upprättas och att de ger en rättvisande bild enligt årsredovisningslagen. Styrelsen och verkställande direktören ansvarar även för den interna kontroll som de bedömer är nödvändig för att upprätta en årsredovisning och koncernredovisning som inte innehåller några väsentliga felaktigheter, vare sig dessa beror på oegentligheter eller på fel.

Vid upprättandet av årsredovisningen och koncernredovisningen ansvarar styrelsen och verkställande direktören för bedömningen av bolagets och koncernens förmåga att fortsätta verksamheten. De upplyser, när så är tillämpligt, om förhållanden som kan påverka förmågan att fortsätta verksamheten och att använda antagandet om fortsatt drift.

Antagandet om fortsatt drift tillämpas dock inte om styrelsen och verkställande direktören avser att likvidera bolaget, upphöra med verksamheten eller inte har något realistiskt alternativ till att göra något av detta.

#### *Revisorns ansvar*

Våra mål är att uppnå en rimlig grad av säkerhet om huruvida årsredovisningen och koncernredovisningen som helhet inte innehåller några väsentliga felaktigheter, vare sig dessa beror på oegentligheter eller på fel, och att lämna en revisionsberättelse som innehåller våra uttalanden. Rimlig säkerhet är en hög grad av säkerhet, men är ingen garanti för att en revision som utförs enligt ISA och god revisionsred i Sverige alltid kommer att upptäcka en väsentlig felaktighet om en sådan finns. Felaktigheter kan uppstå på grund av oegentligheter eller fel och anses vara väsentliga om de enskilt eller

tillsammans rimligen kan förväntas påverka de ekonomiska beslut som användare fattar med grund i årsredovisningen och koncernredovisningen.

En ytterligare beskrivning av vårt ansvar för revisionen av årsredovisningen och koncernredovisningen finns på Revisorsinspektionens webbplats: [www.revisorsinspektionen.se/revisornsansvar](http://www.revisorsinspektionen.se/revisornsansvar). Denna beskrivning är en del av revisionsberättelsen.

## Rapport om andra krav enligt lagar och andra författningar

### Uttalanden

Utöver vår revision av årsredovisningen och koncernredovisningen har vi även utfört en revision av styrelsens och verkställande direktörens förvaltning för 2cureX AB (publ) för perioden 2017-10-04 - 2017-12-31 samt av förslaget till dispositioner beträffande bolagets vinst eller förlust.

Vi tillstyrker att bolagsstämman disponerar vinsten enligt förslaget i förvaltningsberättelsen och beviljar styrelsens ledamöter och verkställande direktören ansvarsfrihet för räkenskapsåret.

### Grund för uttalanden

Vi har utfört revisionen enligt god revisionssed i Sverige. Vårt ansvar enligt denna beskrivs närmare i avsnittet Revisorns ansvar. Vi är oberoende i förhållande till moderbolaget och koncernen enligt god revisorssed i Sverige och har i övrigt fullgjort vårt yrkesetiska ansvar enligt dessa krav.

Vi anser att de revisionsbevis vi har inhämtat är tillräckliga och ändamålsenliga som grund för våra uttalanden.

### Styrelsens och verkställande direktörens ansvar

Det är styrelsen som har ansvaret för förslaget till dispositioner beträffande bolagets vinst eller förlust. Vid förslag till utdelning innefattar detta bland annat en bedömning av om utdelningen är försvarlig med hänsyn till de krav som bolagets och koncernens verksamhetsart, omfattning och risker ställer på storleken av moderbolagets och koncernens egna kapital, konsolideringsbehov, likviditet och ställning i övrigt.

Styrelsen ansvarar för bolagets organisation och förvaltningen av bolagets angelägenheter. Detta innefattar bland annat att fortlöpande bedöma bolagets och koncernens ekonomiska situation, och att tillse att bolagets organisation är utformad så att bokföringen, medelsförvaltningen och bolagets ekonomiska angelägenheter i övrigt kontrolleras på ett betryggande sätt. Den verkställande direktören ska sköta den löpande förvaltningen enligt styrelsens riktlinjer och anvisningar och bland annat vidta de åtgärder som är nödvändiga för att bolagets bokföring ska fullgöras i överensstämmelse med lag och för att medelsförvaltningen ska skötas på ett betryggande sätt.

### Revisorns ansvar

Vårt mål beträffande revisionen av förvaltningen, och därmed vårt uttalande om ansvarsfrihet, är att inhämta revisionsbevis för att med en rimlig grad av säkerhet kunna bedöma om någon styrelseledamot eller verkställande direktören i något väsentligt avseende:

- företagit någon åtgärd eller gjort sig skyldig till någon försummelse som kan föranleda ersättningsskyldighet mot bolaget
- på något annat sätt handlat i strid med aktiebolagslagen, årsredovisningslagen eller bolagsordningen.

Vårt mål beträffande revisionen av förslaget till dispositioner av bolagets vinst eller förlust, och därmed vårt uttalande om detta, är att med rimlig grad av säkerhet bedöma om förslaget är förenligt med aktiebolagslagen.

Rimlig säkerhet är en hög grad av säkerhet, men ingen garanti för att en revision som utförs enligt god revisionssed i Sverige alltid kommer att upptäcka åtgärder eller försummelser som kan föranleda ersättningsskyldighet mot bolaget, eller att ett förslag till dispositioner av bolagets vinst eller förlust inte är förenligt med aktiebolagslagen.

En ytterligare beskrivning av vårt ansvar för revisionen av förvaltningen finns på Revisorsinspektionens webbplats: [www.revisorsinspektionen.se/revisornsansvar](http://www.revisorsinspektionen.se/revisornsansvar). Denna beskrivning är en del av revisionsberättelsen.

Malmö den 7 maj 2018

Öhrlings PricewaterhouseCoopers AB

Cecilia Andrén Dorselius  
Auktoriserad revisor





2cureX  
Bispebjerg Bakke 23  
DK-2400 Copenhagen NV  
Danmark

Tel: +45 2211 5399  
E-post: [info@2curex.com](mailto:info@2curex.com)